盛京時報
The Shengching Shihpao

論說

論督軍慾（頌）

慨自護法戰血爭逐之風開。政治壞而藩鎮之禍烈。中央威信。不出國門。武人囂張。無所忌憚。下凌上。衆暴寡。踞省爲主。恃勢侵權。其由來已非一日。然於今爲尤烈。吳光新軍隊之入信陽。雖路人皆知其爲逐趙倜也。不旋踵而更易豫督之消息。復播騰中。豫軍遂有蠢動之形勢。趙倜亦是保其位置。而吳光新之督軍慾。至此乃成虛望。吳軍因逐趙不成。變而爲救援豫疆。搶掠姦淫。實民何辜。慘遭塗炭。吁可痛也。乃天下事無獨有偶。對陝西難之許蘭洲。其督軍慾之抑鬱過[illegible]。無異積年搔癢。彼吳光新一搔。不僅自倒。致有進窺西安。逼迫陳樹藩。而代之之狀況。陝西禍患。即在目前。嗚呼。何陝西之多事。而陝民之不幸有如是耶。

夫陝西自陳樹藩督軍以來。連年兵革。民不聊生。往事昭彰。想國人俱能記憶。許蘭洲帶兵軍入陝。其表面雖爲剿匪。由於中央之指調。實則挾有督軍野心。久欲乘時崛起。況其背後有張作霖爲之袒庇者耶。不過因時機未熟。無隙可乘。而許氏督軍陝西之傳說。倏起倏滅。實現遲難。今以運動成熟。復演其驅逐督軍之故技。而行於陝西。許氏不足責。陳樹藩實自取其禍者也。假令陳能弭平陝西匪亂。何至引狼入室。災及其身。陳爲一省督軍。無以保一省之治安。而使客軍代治。陳之無能。無可諱飾。宜乎許蘭洲陰謀撼奪其地位。於中央不能行使其統治權威之日。此所以吳光新失敗於豫。而許蘭洲毅然行之於陝也。原許氏之督軍慾。本不始於今日。湖北任黑龍江師長時。逼朱慶瀾。逐畢桂芳。創言獨立。已有督軍龍江之抱負。卒因吳巴反對。計不得逞。致毀[illegible]其[illegible]軍敗於[illegible]長之曾依巡逃至奉。暫屈於張作霖之部下。劇罷東流。銷聲斂跡。未登本願。張既逐段而爲軍長。何堪使容他人於臥榻之旁。以自貽肘腋之患。故於許則引爲同調。而使之赴陝以爲之助。在張則調虎離山。在許則得所憑藉。是許於赴陝之際。已有督軍陝西之目的。今不過實行其夙願之初步。惟前車已覆。來轍[illegible]擁護。許氏之能達其目的與否。尚在不可知之數。而陝西之禍患。將不在土匪而在軍隊矣。

陝督陳樹藩之不職。國人已早有定評。政府不敢動。陝民不能去。許蘭洲謀逞其一己之督軍慾。以壓迫陳樹藩。幸而成。不啻以暴易暴。不幸而敗。咸陽烽火。又將復見於今日。哀哀小民。吾不知何自於軍隊而常受其賜也。要之法律不張。政蹈常軌。凡屬軍人。皆以勢力取權位。陝督軍慾者。恐不僅吳光新之於豫。許蘭洲之於陝而已也。先哲有言。始作俑者。其無後乎。再於許蘭洲乎何尤。

春色櫻花

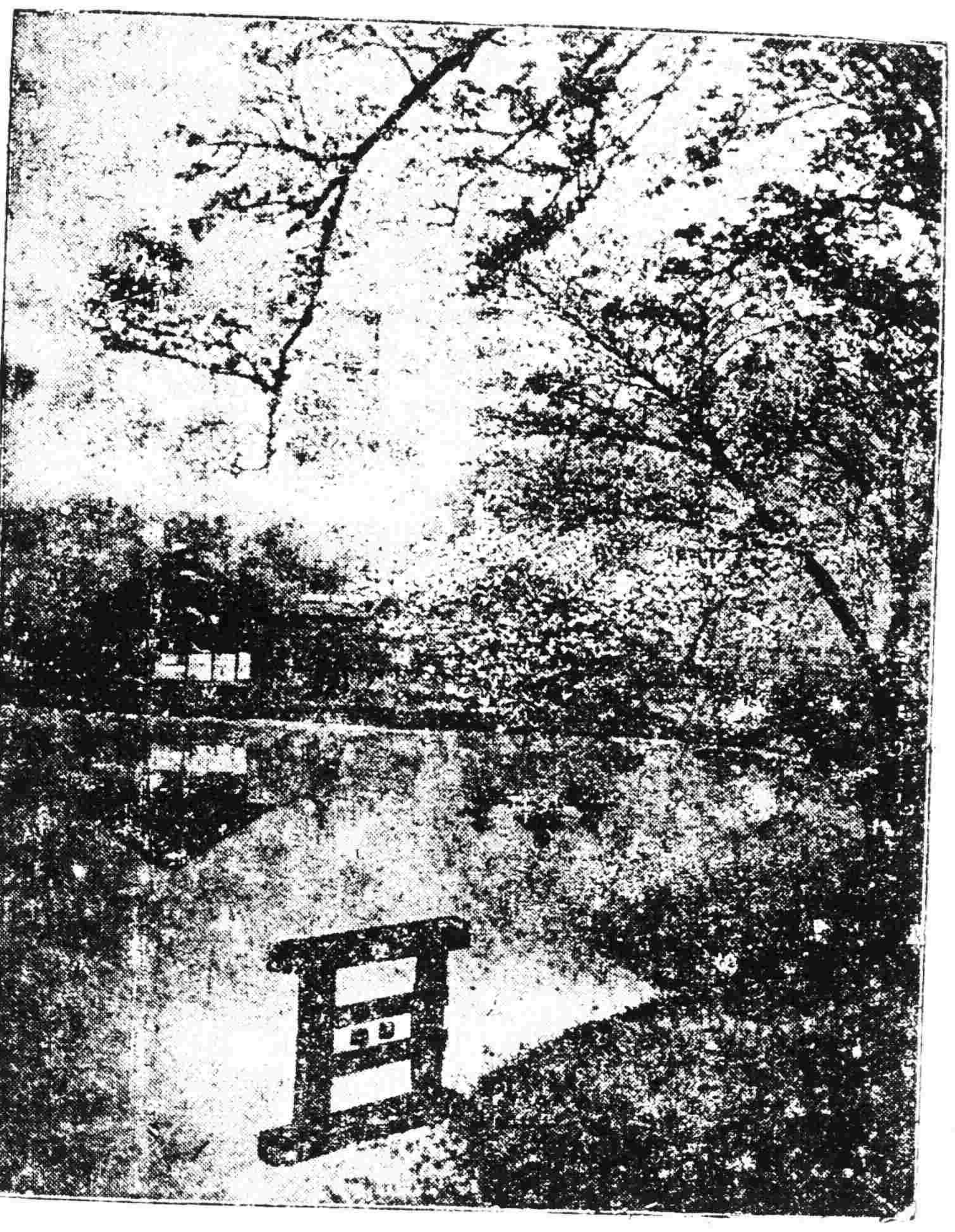

北京學生否決罷課（做）

北京學生之否決罷課案。此蓋自附和時代。漸入自覺時期者。未始不爲中國學生界之一進步也。至其謂爲罷課係消極之手段。徒使大衆渙散。以後須用奮鬭方法。不宜抄襲舊卷。爲人暗算。則尤爲吾意矣。又謂上海既係首先提議並力爭通過此案之地。何以反祇停課七日。最後結論曰。不宜作無理性之服從。是殆揶揄於前。而致於後者。否決云乎哉。實則[illegible]已。所謂派上學生總會者。至是可謂無完膚矣。

惟北京學生會之自覺。已有如此者。而尚不能輟結隊自首之愚舉。則其與漏竹之暴動。相距只五十步百步之差耳。至其不能[illegible]罷課。則尤相同。中國雖積弱已久。然危亡斷不在指顧之間。若與自覺。則宜速返學生本分。以期其所成就。貢獻於國家社會。夫往者已矣。來日方長。亡羊補牢。未爲晚也。

美國移民會議（做）

美國移民會議。本次在紐約開會。參與各界領袖。暨世界三十餘人種各團體之代表。一併出席與議焉。其所議決。在（一）破除人種的畛域。特遇移民。一律平等。（二）現行亞洲人排斥法之修正。此等條件。若能見諸事實。則不特爲移民造福。亦可以挽美國所名於除矣。所可慨者。在美國排斥黃種。今日已成根本政策。非區區移民會議所能變更。此種決議。實則不過僅有一種學問效力而已。

若夫前紐約州移民委員長佛易士爲妙爾氏之宣言。謂「美國之發達。甚因於自由的移民政策。至移民對美之誤會。則可歸於美國立法府審判處。及人民之罪。若某移民官。每待遇移民。較專制時代之俄國尤爲厲害也」。則代爲移民鳴冤者。吾人一讀。頗覺痛快。排亞洲移民。對於此言。聊表[illegible]謝則可。若特爲可恥則誤矣。猶之耐上帝山之可望而不可即何。

不徹底之共產俄國（續）

過激派之施政態度

（在莫斯科紐育我前德訪員所報）

若謂過激革命欲斷行私產制度與廢止貨幣而未成功也。原來推翻廣義之資本主義拋棄大規模之私產制度而資本依然於共產之俄國得占勢力或富或貧亦因勞働上之技倆人人有得多額收入之望其於財產上之平等無異恰與資本國無殊矣

但過激派領袖雖曾明之言曰若聯合停止對俄封鎖國內之革命的暴動亦可消滅吾儕當立即斷行以上之社會主義政策究竟爲衆平等之理想以期共產制度之實現目下正行之技術事業亦行取締云然觀於現在之情形則非容易若十過激派之發言彼等非因一千九百十七年十一月七日之過激革命一夜而欲樹立共產制度于俄國者是不過于實現其所謂必要之貧民專制之第一步爲目標而由此也總而言之事實上過激打[illegible]階級之計畫完全歸于失敗之中彼[illegible]以稅和輕徵之社會主義化[illegible]自過激主義立足地觀之[illegible]果然自他面觀之亦足以表示[illegible]政權力爲共產主義行之中[illegible]然以有統治社會之必要[illegible]間逐發生新式的階級[illegible]階級與財力階級[illegible]種新貴族[illegible]商人號爲此二種人乃[illegible]少而亦共產俄國所不可無者[illegible]府權要之權力階級以[illegible]大宮殿爲其住居者[illegible]夫現今俄國之宮殿[illegible]十四時代之成園[illegible]大之餘不俄國民之生活[illegible]宮殿之與室而在過激派[illegible]但此之宮殿包于機關銃[illegible]莫敢侵過激派之府[illegible]念深藏於警備森嚴之壁[illegible]國之進運而日夜籌議之不已[illegible]爲力之滿車往來于苦勒姆林宮門之前威風凜凜勝于從前皇帝時代之顯官者卽過激派首領諸公也（未完）

說部

小說

幻幻幻（十九）

那主人插嘴道。是什麼。●●●●●●●快說。●●●●●小姐被逼着。祇得說道了之後。一想。這也不難。有了●●●●●●是一個太字。打俗語一句。吾聽了之●那主人已經射中了。是一個喉字。吾也就說道。吾的不是一本正經麼。只見小姐點了一點頭。後來主母也說道。吾的不是小弄大麼。那小姐也點了點頭。不意主人插嘴道。這小弄大句俗語。倒要問一聲。出在什麼地方。什麼行業裏的。主母笑道。虧你問得出。這句是出在吳下楮坊裏邊。比彷起初小弄弄。後來●的愈●愈大。就拚死的押注。弄來小賭起頭。大賭結梢。這就叫小弄大。那主人聽了笑道。眞是個賭精賭怪。但現在輪到你出了。快些說來。別主母笑道。第一個就出來與你。謎題是未婚妻看見未婚夫。打一字。第二個是男女兩個也打一字。請女兒打來。第三個要送給女婿打了。謎題是良人。打一個字。吾聽了正在想。那主人笑道。虧你獨說些新鮮笑話。拿他們來尋趣。吾倒打不出。情願受罰。要請你打打看了。主母笑道。請你別爲難吾。吾是信口開河的說說罷了。老實是腹中也無成竹。倘若你們能夠打出最好。不能夠打出。吾也不罰你們呢。主人笑道。可笑呀可笑。吾從來不曾聽見出謎的人。胸中沒有成見。可以瞎出謎的呢。現在我們打謎自願打謎。不過打了出來。你要受一杯罰酒的。你肯不肯麼。主母笑道。祇要你們打來。別說一杯。十杯也不妨。主人道。當眞麼。●●●●主母道。那個不當眞呢。主人哈哈大笑道。待吾打給你聽。吾的是一個北字。是不是。主母道。怎見得。主人道。那未婚夫婦妻相見。不是要怕羞反過臉去的麼。那北字不是兩人相背麼。請你快吃罰酒罷。（未完）

廣告

滿鐵定期船 大連出帆廣告
青島上海行　榊丸　每禮拜五正午開往青島上海行
上海行　神戶丸　每禮拜二正午開往上海行
以上兩船均設有船內無線電信局
滿鐵埠頭事務所船舶課
客荷取扱　丸二商會
大連監部通二丁目（電話二六四・一八五五）

日本郵船會社　瀛船　大連出帆
竹島丸　四月廿[illegible]日[illegible]往太沽威天[illegible]
同　[illegible]
山東丸　四月[illegible]九日開往門司神戶
同　四月廿七日開往門司神戶
代理店　三井洋行大連支店
[illegible]本出張所自實如有坐客請[illegible]電話四六〇・二〇一

日商三井洋行謹啓
[illegible]

[illegible]病院
[illegible]治[illegible]不治之病
[illegible]

緊急廣告
[illegible]
天利公司門行周啓

粉末消火器
凡[illegible]爲災多原於不[illegible]
[illegible]
本社只限奉天市內[illegible]及[illegible]
盛京時報社營業部

奉天小西關 各樣煤炭 一概俱全
南滿公司
電話日五二六番 中國五一六番

奉天 恭頌德政
[illegible]
出監入等同啓

營業課目
軍裝機械　硬煤　羊毛皮件呢絨　包辦工程
各種機械器具　五穀雜貨　電氣機械器具
鐵道材料　海味肥料　瀛車並其材料　代理
五金雜貨　油類木料　焦炭硫黃黑鉛
鋼鐵水管　道木洋火　綿花洋絲洋布　水火保險
株式會社大倉組
總行　日本東京市京橋區銀座三二〇七
分行　北京 天津 營口 上海 九江 香港 安東 倫敦 紐育 奉天 撫順 西士呢 大連 本溪湖 日本各地
奉天出張所　奉天十間房　日電五六五番

聲明　低利放欵限期從緩　不分中外莫煩介紹
◎奉天十間房
滿洲農工株式會社
營業課目
○低利放欵○經營農業○受託土地之管理及處分○土地建築物之買賣及賃貸借○買賣各種債票及股票○辦理保證事宜○代辦商業行爲
電話日五二八番

本溪湖煤 奉天鹼道附屬地
大昌煤局
電話日二〇九番 中二四二號

奉天小西關大街 撫順塊煤 烟臺塊煤
公益公司
電話日豐四番 中七〇號 煤廠日[illegible]

奉天圖書發行所有限公司擇於四月廿四日（舊歷三月初六日）開業特此通告

恭頌吉長路下九台站吉林陸軍第一旅一團步二營營長陳善卿君德政
[illegible]
東一[illegible]

恭頌駐新甸陸軍第六旅第一團步一營第三排排長趙君雲軒之德政
[illegible]
吉林省賓縣新甸商民恭頌

東三省鹽運使署曉諭
[illegible]
東三省鹽運使署啓

招商局圖南快輪准於舊歷三月初四日（即禮拜四早）由營口開往上海
代理客票店大西門裡眞正稻香村

中國局勢

●劉玉林任軍政府外長（廿一日發 廣東專電）

軍政府因温宗堯迄未來粵就任特任劉玉林爲外交部長劉氏已于二十日往訪領事團陳述其接任後酬應之辭

●舊國會議員開會協商（廿一日發 上海專電）

在滬舊國會議員昨（二十日）開會議協商某項緊急問題

●唐火川聲辯密約之辭（廿一日發 上海專電）

唐紹儀關于王克敏締結密約之辯明畧云該條約實爲余所未曾聞見不知其出於何處頗爲詫異並云余自王氏南下以後未曾與其晤面云云

●軍政府辯明伍氏離粵（廿二日發 廣東專電）

軍政府關于伍廷芳離粵及銀行存欵等事宜有所辯明

●軍府變更對北態度（廿一日發 上海專電）

據確訊云軍政府關于對北態度協議決定中止平和的方針而取主戰的方針係爲對抗在滬舊國會議員並閩軍政府及政學會到已完全屈服於陸武鳴

●東海電陸武鳴之內容（廿二日發 北京專電）

▲請示具體希望條件
徐總統致電陸武鳴畧謂請示閣下所希望之具体的條件以便促進和議等語

●段合肥致電王揖唐（廿二日發 北京專電）

段合肥聞知南北總代表在滬密約某事有關于外交問題之項旋即致電王揖唐謂國內之和議有何外交之可言措辭頗形憤慨

●海部擬派飛行留學生（廿二日發 北京專電）

海軍部畧經決定派遣留學生六名前往英國令其研究飛行術

●山東學生擬同盟罷課（廿一日發 濟南專電）

上海及長江各處之學生風潮頗有波及山東以致本埠學生亦擬出有同盟罷課之舉動是以山東省長急遽召集各機關首領訓令其從嚴防止

●部令各省嚴禁煙苗（廿二日發 北京專電）

內務部飭令各省長官略云現在栽培罌粟之際務須在陰歷三月以前實行合法的處置倘或過期查覺即行罷免該縣知事一道中若或查覺三處以上即行罷免該道尹一省中倘或查覺五處以上即行罷免該省長云云

●徐樹錚訂期赴庫倫（廿二日發 北京專電）

徐樹錚訂于五月上旬前往庫倫並定于月杪特開外蒙王公會議

●軍政府存欵案近訊（廿一日發 上海專電）

章士釗請禁止滙豐銀行付欵與伍廷芳之案英國按察使已將表決以應再扣留伍氏名下之存欵候各公堂判斷並准賠償滙豐銀行之訴訟費

歐美時事

●德財長宣告債務總額（十六日發 伯林來電）

德國財政總長威爾特氏在國會宣言云德國之無期結算債務截至三月二十一日計達九百卄億馬克而有期債欵計五十億馬克其有期者將大增加

●兩黨公然籌備戰爭（十六日發 伯林來電）

貴族黨與斯巴達黨徒均公然籌備國內戰事集積軍械飛機及炸彈等約克爾黨徒計謀斷絕伯林及商業城鎮之交通與糧食陂麥拉尼亞產東準備收存其出品而孟尼扎或亦將發生變亂

●英法擬對德提出抗議（十六日發 巴黎來電）

法國總理米列蘭氏宣告云英國駐法公使呈文中明甚恐德國又有復舊革命之變並關法國協同英國提出強硬抗議關於德國未曾實行縮小軍備之事

●激黨與波蘭之戰訊（十六日發 莫斯科來電）

過激派在波都利亞之大戰屢獲勝利其陸軍師（廿尼諾夫）指揮者大敗退走而其前隊之第四十一隊亦經擊破損失司令官二人大砲八尊及多數兵器想下次之戰事必在波里卜特開波蘭兵已有籌備且甚可靠

●協約國對德之警告（十六日發 巴黎來電）

致送德國之通牒中協約國對於德國警告不許反對和約履行之叛亂的政府之建設且宣言若此種運動發生之時協約國即行中止德國之經濟的恢復之計畫並中止糧食之輸送

●鐵路工人罷業之影響（十五日發 舊金山來電）

據市俄古來電云鐵路工人罷工風潮但已鎮靜平靜是以多數工人現在均紛紛復業但諸工業頗受該罷工之影響閉鎖其工場者已及數百之多至芝加哥城食糧行將杜絕郵便物一律遲到

●四大國對德制限軍備（十六日發 舊金山來電）

巴黎來電云英法意比四國意見現經一致倘德國不速即實行制限軍備則與該國斷絕外交關係

●叛黨財產沒收充公（十五日發 伯林來電）

喀布叛黨領袖之財產已經沒收充公

●比意通告對德一致（十六日發 巴黎來電）

比意兩國大使通告法國總理米列蘭氏謂比意兩國政府爲強制對德條約之完全履行起見須取一致行動刻已決定與英國共同行動

西比利亞問題

●三國代表會商善後策（廿一日發 東京專電）

據日政府方面接電云關于海拉爾事件之善後策日軍第五師團長于十三日令捷克軍解除武裝並于同日晚間中日捷三國代表會商日本方面主張其曲純在捷克軍方面並要求提出謝罪文自後必不援助在鐵路附近之過激軍並急速退出海拉爾等三項旋經捷軍方面允諾美國軍官雖請求參加該商議然經拒絕不得參加

日本近情

●俄軍籌備復讎戰（廿日發 海參威來電）

據海參威來電云海參威及尼哥利斯克間電綫不通以致西部之報告漠爲不明並云日軍佔領海參威後旋即佔領烏龍鐵路及重要地點首先在尼哥利斯克及其餘各處有激烈戰事致俄軍負傷者數百名聞俄軍刻正籌備復讎戰

●日皇賜宴各書記官長（廿二日發 東京專電）

日皇對于高橋內閣書記官長横田法制局長官二上樞密院書記官長以下各省次官參事官書記官等二十一日在霞關離宮賜餐波多野宮相臨席陪食

●御苑舉行觀櫻會盛況（廿一日發 東京專電）

日宮廷昨日（二十日）在新宿御苑舉行觀櫻御會于午後二時三十分皇后臨御召見皇儲及皇族親任文武官外國使臣知名實業家及其夫人令嬡等約四千名至四時還御頗極一時之盛

●日德裁判所人員預聞（廿二日發 東京專電）

日德仲裁裁判所現經確定在瑞西設置並選任瑞西人爲審判長該審判所之用語定爲英語又云日本方面書記務官將由旅法之司法省參事官三宅正太郎氏充任

●審議設立家庭審判所（廿二日發 東京專電）

臨時法制審議會改正民法特別委員會近時關于親族相續及其他人事非訟事件之裁判特別法立案計畫開始審議聞將經命名爲家庭審判所

●海軍飛行家安抵追濱（廿一日發 東京專電）

海軍大飛行之赤柴明石兩中尉均由佐世保先後離陸刻已安抵追濱此程六百四十海里需時十一時間頗收成功

●股價救濟案尚須整理（廿一日發 東京專電）

股價救濟案畧經決定但因尚有須整理者開始取引殆須相當時日

●飯氏實行京阪間飛行（廿一日發 東京專電）

小栗山縣沼飯三氏本日（二十一日）實行東京大阪間之不着陸飛行

●組織外交問責同盟會（廿一日發 東京專電）

祖國救濟團之押川方義大竹貫一兩氏憤慨西伯利事件組織外交問責同盟會

●鐵道隊調換赴西軍隊（廿一日發 東京專電）

千葉鐵道聯隊擬即調換赴西軍隊並爲其補充因激派煽動鐵路人員以苦日軍是以擬獨力運轉火車

●加藤總裁攻擊現政府（廿一日發 東京專電）

加藤總裁在憲政會近畿大會演說普選及西伯利與財界各事宜攻擊政府直演說至二小時之久藉以對抗原首相在大阪之演說

令 專電

▲大總統令（四月二十日）

▲孔德成襲封爲衍聖公此令

▲參謀總長張懷芝現在假滿着即回部供職此令

▲調任湯中署教育部司長秦汾署教育部參事此令▲陸軍總長靳雲鵬呈陸軍第廿九師步兵第五十七旅旅長耿玉田請予免職耿玉田准免本職此令▲任命□署陸軍第二十九師步兵第五十七旅旅長張忠申署步兵第一百十四團團長此令▲陸軍總長靳雲鵬呈將暫編奉天陸軍第五混成旅旅長劉香九請予免職劉香九准免本職此令▲任命齊恩銘爲暫編奉天陸軍第五混成旅旅長此令▲陸軍總長靳雲鵬呈請任命吳崇嵒爲陸軍第二十九師砲兵第二十九團第三營營長▲照准此令▲內務總長田文烈呈准吉林省長徐鼐霖咨請任命李葆初爲省會警察廳警正照准此令

新督應付舊黨之兩電

聞新督楊增新昨日又有兩電到京續報應付俄舊黨情形原文分錄于下（一）（衙署）迪化新四月十一日致伊犂塔城又武一電其文曰馬致和初十電悉該營長馬致和四月初七日到紅鹽池地防該處逃來俄哈一百廿四名已經馬營長開導□俄所有該處驅逐俄哈事宜即由馬營長就近辦理仍嚴行防範以免俄哈去而復來又據馬致和電稱俄舊黨敗兵駐華界不遠者尚有五千餘人因糧食不足有由滑之勢又聞新黨兵已逃至大海附等語查此項舊黨敗兵難保不逃入中境即嚴行防閑勿令闖入最爲上策可由楊使調撥兵隊查明該舊黨敗兵可入口之處切實防阻並爲致和所稱紅鹽池兵力單薄亦係實情可催楊春榮馬隊一營從速開赴紅鹽池同馬致和防堵阿道德一營勿庸開往紅鹽池由楊鎮守使轉飭阿道德遊擊又據馬致和電稱舊黨俄軍官統領劉連科一員直隸人前統年俊卿一員山東人所統皆係俄人所招用之華兵要求准入中國境內並求發給食糧該劉連科部下有機關槍廿七支日本卅八年式快槍亦多等語查劉連科所帶皆係東三省華兵此時未便准其入境該劉連科現住俄屬鐵廠溝距華界不過五十里應嚴爲防阻勿稍鬆懈爲要督軍楊增新真印等語譯電陳明敬祈鑒核楊增新文印（二）衙署迪化增新四月十二日致塔城道尹一電其文曰灰電悉俄敗兵交收馬匹前經指示辦法在案茲該道尹參酌現在情形加擬四條尚屬妥協應准如所擬照辦再俄巴軍官請在收軍所駐地點設立電報經該道尹嚴詞拒絕甚是甚是該敗兵逃越我境安靖不惟無須電之必要即由郵局電局所發信件電報亦應由中國官檢閱查其有無關係軍事及秘密等件方准照發否則便當扣留以防不虞該道尹到任未久塔城即發生俄敗兵難民入境之事應付紛繁其難可想尚有人民交涉仍望大事化小小事化無隨時了結爲要督軍楊文印等語合電陳明敬祈鑒核示遵楊增新文印

西南爭奪關餘之活劇

▲舊議員通電駁斥章行嚴

旅滬舊國會議員王宗堯等昨致孫文等電云上海孫總裁岑總裁香港伍總裁廣東林總裁桂林陸總裁雲南唐總裁均鑒章士釗此充軍府代表向英按察署控訴從取關餘案查軍府係合議制令七總裁已去其五法定人數不足政務不能開議何從取得代表資格乃混稱軍府代表控告軍府尤爲荒謬絕倫特將章士釗呈辭駁斥如下（一）原呈云由軍政府派士釗爲代表向伍廷芳收回八欵所逃之欵項按軍政府組織大綱規定凡事取決於政務會議至少須有總裁四人之列席自伍總裁赴港後在粵僅有四氏一人已無政務會議單獨命令不生效力章士釗何得混稱軍府代表（二）原呈云伍乘職前往香港棄職以後已非軍府財長成他職官按伍總裁乃外交部長兼財政部長伍氏赴港適當國會遷移之日伍氏並無向國會辭職是總裁部長資格具在何得妄指爲棄職若以離粵爲棄職則岑氏爲駐粵總裁亦曾赴滬赴港章士釗亦得概指爲棄職乎（三）原呈云伍氏不允將欵交給章士釗或軍政府按章士釗自稱爲議和代表十一人之一除章士釗外尚有十人且有總代表唐總裁毋章士釗果以何種資格得向伍總裁取得欵項（四）總裁係國會所選出代表乃總裁所會派令章士釗此稱軍府代表控告軍府總裁紊亂綱紀莫此爲甚凡此謬誤皆章士釗此充軍政府代表之舉殊不惜違背法紀抑且喪失國權我中華民國斷不能容此也特電以聞國會議員王宗堯福生鄧天一楊大實祝震周李宏璣吳濤李正陽張華瀾盧一品巴達瑪沁白瑞堂杭時張瑞萱丁惟汾白逾桓姚桐豫等銑

▲章行嚴關餘起訴之聲明

章行嚴近日發表於起訴問題之聲明如下西南所收關稅餘欵早經軍府政務會議指撥一百萬元作爲西南大學開辦費當時西林即擬盡數撥出伍秩老不允後經多少曲折此欵除曾實交十五萬元外餘八十五萬元亦經西林提定在是月分及次月分關餘中分批撥交三月初間愚與汪精衛君均在廣州曾持西林函件與秩老商定由秩老即日通知上海滙豐銀行該欵一到即撥付汪君與愚手收以廣州方面早知三月分關餘不日即由稅務處發交滙豐滬行轉解軍府也該項通知書秩老延未發出汪君與愚屢次催促愚三月十五日離粵來滬往訪此事伍君梯雲言該通知書即日寄滬並諾將稿寄汪君與愚以便持與滙豐交洽汪君十七日離粵時與伍氏喬梓談話情形大略相同其後汪君與愚先後到滬通知書杳無消息（未完）

東三省新聞

▲奉天▼

●孫督報告激黨擾亂邊境

黑督孫烈臣昨來急電報告張使謂威埠及西比利亞沿線一帶之激黨自經日軍擊退後多紛紛竄入我國境內除黑省沿邊各縣有小部分俄人竄入 若外蒙方面尤甚並多有發生擾亂治安情事當飭令一律解除武裝護送出境云(神)

●張使催報華僑損害

自俄亂發生以來旅俄商民之受損害者不可勝計雖經該處之報告報紙之宣傳然各僑民等究竟損失若干無從考查茲經張使分電駐俄代表將旅俄華商生命財產之損害詳細調查速即列表呈報 以便轉詳中央磋商交涉要求賠償云(前)

●鮑吉督確擬來奉

吉林督軍兼中東鉄路督辦 鮑貴卿久有來奉之說終未成爲事實茲聞鮑氏在哈辦理各種要公業經就緒有某等諸要公必須與張使面商 巡閱使署昨已接到鮑氏來電定於二十日由哈啓行到長小住一二日即行來奉 然後入京云 (神)

●清鄉要訊

清鄉事宜自王理堂督辦以來成効大著就中尤以遼海與東邊各縣爲最茲聞王氏回省後擬定種種計畫次第籌備進行其大畧如下

添招清鄉軍隊 東邊各縣自王督辦出勦後大股胡匪已多潰散惟不日有紛紛起山林茂密藏保不復行嘯聚爲害地方故王督辦擬舉辦山林警察分佈各處俾作賊無巢穴可依易於捕獲現與張督磋商其結果張使以警察辦理究不如軍隊之敏捷因之已允招隊三營專事清鄉不日即將實行云

調查屬員成績 王督辦前派調查員赴各縣調查現下已有回省者王督辦擬俟四月期滿加以考核能者委爲承審官者裁汰並擬不日赴各縣抽查以觀成績而資督防

張使慰勉督辦 張巡閱以王督辦不辭勞怨大爲欣悅日前曾面諭曰君其一意任事爲地方除匪患誠安寧有賴附者伊須願應淸鄉大權已付之於君予必使君得以行使其職權以達予之淸鄉計畫云云王氏當答云一年之內必有成効

●張使宴會法武官

駐哈法國司令陸軍中將伊男由哈來奉爲於大和旅館面謁張使談叙俄軍情形張使遂於是日上午十一鐘在使署宴會在座者爲二十七師師長張作相張趙兩旅長云(竞)

●徐省長尚未離奉

本報昨載吉林徐省長敬一於二十一日北返並非事實昨據其隨員云徐省長行旌尚未卜定連日曾赴使署會商所有隨員十九名分寓各棧店及相識之親友公館中預計其返吉日期當不出本星期惟傳說其不能返吉或轉任山東省長均非事實云(棠)

●派遣專員慰勞邊防軍

張使以擁護邊防之三省軍隊奉命戍邊倍極辛勤若不派遣專員前往慰勞不足以示體恤故昨特委派上校參謀郭松齡攜去諭文及犒賞各品赴東北各地慰勞邊防軍云 (神)

●蔡鎮守使電告閱邊

日昨張巡閱使接到東邊鎮守使蔡平本電稱職於二十日帶同差弁經安東通化臨江輯安寬甸等縣巡閱邊境軍隊並詳查各巡防營內之軍紀云云(强)

●軍官晉謁張使

講武堂軍官畢業後發給文憑當令各員各回原差不得在省久留各軍官乃於日昨上午聯袂晉謁張使稟辭去奉回防供職云 (竞)

●史道尹發給樹苗

張兼省長前曾通令各道縣提倡造林事業故上星期日遼瀋史道尹派人發給瀋陽縣樹苗一萬五千株其中槐柳榆楊皆有瀋陽縣已如數發交警所轉發四路分給民間栽種並飭該項樹苗全係分給不取苗價瀋陽朱知事爲積極提倡在署中設置林務勸導員派前第一小學校校長陳紹唐充任不日委任更聞道署有發之樹苗各縣皆發蒞來備辦訂定林業保護章程附於各縣警所執行以資保護而示提倡云

●縣署布告徵糧加罰期

去年糧賦迄今尙有未曾完納者瀋陽朱知事以徵糧期限例有定章前日特行布告謂徵糧期限至陽曆五月一日爲終滿期限倘不速繳逾期即須加罰以故日來鄉民之進城納糧者頗爲衆云

●鄉警連獲巨匪

瀋陽鄉鎮警察旬日中連獲巨匪十餘人如楊福兪爲積年巨匪去歲在台安屢行搶劫冬間到省因刼嗎啡被嗎啡療養所搶去日前忽爲所中看守人看出、經審訊與相聯海又有趙玉飾唐廣福劉景彬三人去年搶刼城南姚千戶屯唐許總家刼財而外並傷事主此次皆逃往界南路警士察覺緝捕送省又有王玉璽于恩歧去夏在南路綁票匿居省城南關某處爲警所馬隊偵知緝獲又有李玉今佳李榮閣明給四人係截却大車之要犯新近爲西路警察所獲又有王永榮均自發保前劫楊千戶屯布客王文泮之正犯一在撫順界被捕一在祝家屯落網均經一審訊確鑿轉送清鄉局法辦云

●蔡鎮守定期返任

東邊鎮守使蔡平本因軍事要公前赴新民二十一日由新來奉據聞該鎮守使擬洽事已俱經完竣定於二十三日搭安奉車回鳳城云

●財政廳趕造預算

省議會五月一日開會其主要目的在討論九年度預算案聞已商承行政方面之同意財政廳爲事前預備計已着手編造此項預算俾開會後即行交議云

●會議保護淸陵辦法

前淸時代永陵福陵昭陵均有軍隊駐紮嚴加保護自民國成立後皇室雖亦尊重但不如前淸之隆重三陵墳墓無人保護經副都統三多稟准張使在公署會議警察廳長政務廳長財政廳長教育廳長已列席議定三陵均派警察三十名巡官一名以資保護云 (竞)

●撥欵救濟吉省金融

吉林紙幣毛荒金融混亂已達極點非有爲整頓不足以資補救日昨徐敬一省長過奉時向張使磋商由奉省官銀號興業銀行兩處借奉大洋二十萬元專備永衡官銀號整頓紙幣之用聞張使已允飭各銀行從速撥給矣 (前)

●補充旅回奉之誌聞

鮑于楊所部之駐陝第一奉軍補充旅將開拔回奉之說誌本報茲聞張使已令其先將第一團開拔回奉其第二團暫留陝西至該團回奉後擬定全數移駐長春即以騰出之團旅開往邊防以厚軍勢云(神)

●飾令注意京奉鐵路

據確訊張使除于日前飭令二十八師對於京奉鉄路嚴加注意外昨又飭令駐新民之一百七團對于京奉線及火車乘客均令加意注意並規定由新民至山海關車站如二十八師長管路線中新民至皇姑屯車站爲一百七團專管路線云 (神)

●軍械廠購買彈葯

軍械廠陶廠長以該廠所存之彈葯已不足用若不及早購買行將貽悞工做期間故昨特派遣該廠科員遠赴春霖赴津向某洋商購買彈藥一千五百磅以備製造子彈之需云

●兩督軍公子之比較

此次講武堂畢業張雨亭督軍之公子因品學兼優得列最優等第一至江督孫督之公子亦於此次畢業因品行及課程分數內不及格竟致名落孫山云(前)

●呈請立會之荒謬

有王仲仁等昨有東三省巡閱署呈請伸捐設立國民進步團體聯合會並請立案等情當批示指捐立會殊屬荒謬應不准外追保究辦云 (前)

●高等廳委任書記官

奉天高等審判廳書記官稽元植因事辭職所遺書記官一席委派第三小學校教員安竹銘充任安君學品兼優任此職務定可勝任愉快云(强)

●巡防隊報告回防

東邊鎮守使蔡樹德所部之右路巡防步七營前哨哨官恩惠淸前奉令率隊前往臨江輯安等處勦辦股匪茲已將匪患弭平於日昨報告回防云 (文)

●儲才舘將改爲討論會

張使以儲才舘開辦數月未見成效且所儲人才均非具有學識經驗者或竟不到館者長久設立徒糜欵項無所取材故即日停止上課仿照吉林改治討論會辦法改爲討論會專爲收納成才之用刻已分予舘長計畫進行以便早日成立云(棠)

●學級人數之浮濫

省城教育界昨年派員調査學齡兒童開學以後應就學之兒童均赴各學校報名幾有人滿之患向聞每班四十人者茲已六七十人甚至逾越兩班之數實爲學級人數之創聞司教育權者盍即設法籌畫也 (日)

●南路學董易人

南路八鄕長與兼國民學校董司麥閣以年老衰頹向朱知事呈請辭職已激批准所遺一席經朱監督委派樂縉楨接充現已任事云 (强)

●衛隊營長奉委視事

巡閱使署衛隊旅步兵團某營營長業經調升他差遺席經代理衛隊旅旅長張作相保准軍官姜姓奉委充補其缺姜氏於日昨二十一日奉到札委入營視事云(文)

●獎給講武堂畢業學員

東三省講武堂學員業已畢業於畢業式一十一日經教育長熙格民及各教官率同於午後二時赴使署謁見張使即謝張使爲體恤各學員起見凡外省者均給予川資本省者均給予特別獎品並贈紀念章各一枚(上有張使之肖像)以作紀念云(文)

●西豐講習生來省參觀

西豐縣立師範講習所業屆畢業期限該所長爲使印及各職教員等帶領全班學員來省參觀先赴國立師範次至各高等小學各國民學校等一一參觀以資借鏡云 (前)

▲營口▼

●楊惠慶被控行賄

昨有友人自蓋平來談及該縣北楊家屯住戶楊惠慶秉性兇暴恃勢欺人隣近居民畏之如虎近有族弟楊守慶者因家產被楊惠慶擅自吞霸在該縣控訴楊惠慶手眼通天不惜金錢大施神動楊守慶勢孤力弱雖據理由充足恐難以勝訴該縣法官對於此案宜秉公審理勿受彼之運動而招誹言也可

●車陳氏解省上訴

營口北地何街縣馬鍋房執事車秀岺之妻陳氏於前年秋間與姦夫牛福元將親夫車秀岺謀殺一案本埠地方審檢廳業於日前將此案宣告判決將該婦陳氏判處死刑姦夫牛福元無期徒刑茲悉該婦陳氏對於此判決不服昨特赴高等廳上訴該廳已於日昨派警將該婦車陳氏解送省垣高等審廳候審訊云

▲安東▼

●日署長公畢返安

安東七道溝日本警務署署長古藤氏前往旅順謁見關東都督承商要公曾誌本報茲聞該署長在旅公畢業已於日昨搭安奉汽車返安矣

●新市場不日開辦

安東八道溝鄉三區管地與租界毘連境內多有停泊於此而商民亦此居住者亦屬不少茲經六道溝商務分會會長王仲三及前商業與東市場之王宋瑞二氏爲將隆地面起見擬在該處開辦市場茲已於業經呈請縣公署照准備案矣

●商務會招考技師

安東商務總會現爲舉辦鏡清兼任亦十字會會長因安東爲東邊通商大埠五方雜處[illegible]該會長[illegible]及世特刷印招啓若干業經措助有成會校本報現値春暖天長之際急宜開工建築惟缺少建築學術技師現又在告招考技師如有建築學術之素有經驗者望即到會試驗云

▲哈爾濱▼

●檢察廳焚燒禁物

濱江檢察廳王檢察長以廳內從前所收各案之違禁物如鴉片煙具嗎啡及馬啡針等項均有檢出焚燒以免久留致有未便遂特佈告於日昨將各物檢出在該廳院內空地全行焚燬以示除惡務盡云

●鐵甲車保護路綫

本埠俄國鐵路警務處日前交出鐵甲車四輛飭督特派華兵四五名俄兵二十名派長一員押隨一架令即按巡路綫以資保護云

▲錦縣▼

●商務會改選會長

錦縣商務會長劉輯武前會長張春芳屆期滿依定於陰曆三月初一日爲改選之期日昨初一經該會當選振聊王萬鼎等開會投票楊萬峰得十三票爲正會長張春芳十七票爲副會長其餘會董亦經改選多名各商均表贊成此後會務必有一番整頓云

▲西豐▼

●警官更替彙誌

警察第一區區官顧上林在豐充差多年克盡厥職謹愼從事不知自昨因何忽然被撤遺席已委商務會隊官卽獨山接充所遺隊官一席已將涼水泉子警察巡官高星調陞涼水泉子巡官一職現由正物色妥人云

●高等廳擬獎承發吏

縣公署日昨奉到省高等廳訓令略謂各縣由本廳所派之承發吏作事認成績頗之爲者已屬不少如不加獎償新命從優速何以示鼓勵而別良劣仰各縣於文到日如有作事認眞學品優長之承發吏報廳以便獎勵云云

●淸鄉帮審員過豐

奉天淸鄉帮審員于某爲淸查東六縣淸鄉事宜日昨上午九句鐘由省抵豐同警察所長閻化民往謁縣知事詢查本邑淸鄉一切下午四句鐘即由豐他往矣

▲台安▼

●登記得人

縣公署登記主任徐福鉌係省立法政畢業學品均佳對于登記手續頗爲熟悉來往地契隨到隨登毫無積壓勒索情弊是以人民咸知登記係屬正稅化費無幾務益良多前來登記者頗爲踴躍也

●整頓學務

勸學所長李芳甫爲整頓學務起見日前特與勸學員郭張二君討論學務進行辦法開不日下鄕查學巡有私塾者嚴行取締敎員不盡職務者即撤差並將鄕校所批欵指按學額之多寡敎員成績之優劣分批學欵云

▲輯安▼

●袁局長因公赴營

輯安墾驗私局局長袁凱臣日昨(十三日)上午前九鐘買舟赴安轉搭安奉汽車前赴營口關係鹽稅新舊並面稟緝私一情形約本月底即行回局云

大宗元豆輸出

街埠各商號每年冬令囤存豆石向於來年開江時陸續運安東銷售本年自江開以來轆轤船裝載元豆下駛者每日約有十餘隻綜計輸出元豆共有四千餘石云

●實業女工廠成立

輯安商會前議設實業女工廠大略情形已誌本報茲聞孫會長原爲提倡實業及成全女人起見由商九名街各商號每家酌量補助若干(數目未詳)現在欵項集有成數交由承辦人許于曉辦理一切賠賺與各出資商號概不負責茲已聘用女工師一人並招女工徒數人即日(十四日)工作縣頒開辦云

胡委員克盡厥職

輯安公濟鹽糧學捐所委員胡業滋老成持重秉性骨鯁自奉委收捐以來作事認眞實事求是已爲各界所推許茲聞該委員對於輸出糧人鹽糧捐飭巡丁詳加查驗所收捐消滴歸公絲毫不苟一官冰心兩袖風清爲盡職誰曰不宜

▲法庫▼

●調查員由昌來法

奉天淸鄉總局前派調查法昌兩縣委員趙玉山自上月由法赴昌入手調查以來凡將跡匪賭盜匪及煙賭各犯搜捕殆盡現該委員已由昌來法該委員對于淸鄉職務既爲認眞此次返法必有一番整頓之調查始誌以俟之

●轉令張警長查覆

法庫縣西孟家窩堡蒙民孟昭著前在省公署呈控達爾罕所屬諸貝子陵寢總管劉實芳等縣上欺下蹂躪蒙欺壓害家民等情已蒙省署批示該縣查辦在案聞林縣督本令後因公務繁冗未將此案卷宗移送警察事務由委託張禹年警長確切查明以憑轉報張所長辦事認眞劉實芳果有贓上苛民之弊恐難逃其法網云

▲岫岩▼

局長視事

本縣鹽驗緝私局長連某因事撤委遺席經緝局另派施傑人接充已於日昨視事聞施籍隸京兆久在奉省充差此番到岫鹽務前途當有一番整頓云

●林甲長勢將不了

法庫第七甲保長王財因有通匪情事被淸鄉委員夏玉山查明拿交第七甲長林得立時送縣署訊辦詎林甲長胆大妄爲竟將王財取保釋放王財自知不免即行脫逃現夏委員又將林甲長拿送第四區所飭將王財交出否則一并治罪云

▲綏中▼

●學務曙光

縣立職業學校長兒和忱日去冬奉勸學所令添招商業生一級現已足額實行授課想各教員必能竭力供職俾莘莘學子感坐春風將來職業繼造成實業人材其在斯乎其在斯乎

●省視學回城

省視學汪强樓日前來綏將城內學校考查畢借同勸學所所長侯繼五前往前所各處考視現已查竣於日昨回城下榻勸學所不日即可去綏云

▲開通▼

●匪綁巡官

日前十五號城西南邊昭附近突來胡匪四十餘名適三區巡官王殿忱帶警巡邏至此被匪圍住將王巡官綁帶赴瞎僱窩後該村報告警追擊李知事聞耗當派警隊馳赴督剿諒此小醜不難蕩平矣

●勦捕有方

駐開陸軍二十九師騎兵百十六團一營營長李介臣氏自到開以來對於防務事宜力求整頓日昨三區管界突來胡匪四十餘名綁去一區巡官李氏聞耗當即調遣遊巡該營四連全隊出發追至裕記公司地方將匪擊斃四名陸軍軍官亦受傷一名兵士受傷二、餘匪即喪逃向瞻榆一帶竄去似此剿捕有方洵爲軍界之巨擘云

▲臨江▼

●林務督察員來臨

奉天實業廳林務督察員閻君日昨來臨假商務會招集各機關開談話會開所議者有三(一)植行道樹(二)永遠森林(三)徵收管理對該督察員並演說森林之損失及歸劃未來之種種利益以挽利權而資整頓林政云

●劉會長辭職打消

臨江商會會長劉錫軒(綢和順執事人)品學兼優名譽素著自充任會長以來整頓商務不遺餘力成績昭然近因該會有錦旋之意曾次開會提出辭職各商號一再挽留日昨又經警監督與營帶與所長趙局長等極力挽留始將辭職之意完全打消云

▲阿什河▼

●此之謂官運亨通

前充本縣五區大夏哈巡官劉寶出身營隊之打嗎啡在巡官任內擬名甚爲狼藉於前警察所長趙福五氏去任時以金錢之力爲錄升充四區分所長到差後即大肆婪贓近新所長于文林氏蒞任撤換劉以中東鐵路收回編練護路警察劉即托哈埠運動某紳得充該處巡官今奉令來阿招募警士劉抵阿後又復大吹法螺詩謝儕輩云者謂劉某亦算官運亨通矣

●陳巡官恃勢毆人

昨接哈埠友人來函謂道外警察第一區二等巡官陳繼彬係該區署長之妹夫仗恃此種勢力以來恃乃叔之勢任意妄爲驕矜之氣不可嚮邇日前該區北街發生火警該巡官臨場救護適第八國民學校校長毓華五因有要事從此經過該巡官執之介口以有要公動起誤所毆水龍尚以前所負傷殴處刻已打傷當各教育機關大動公憤以該巡官如此蠻橫擬即聯合各團體提起公訴云

▲甯古塔▼

●輕便鉄路改歸國有

本邑輕便鉄路之風潮屢誌前報茲經鑛發起人孫彥卿將各項圖書呈送交通部正式立案現奉該部批示據呈送各項圖說咨類到部正節核間[illegible]民代表等先後呈控該路發起人私招外股請予撤查等情並准吉林省長來咨前將該公司停止進行等因前來查該項鐵路圖係地方交通現既據地方人民迭次呈控並經吉林省長派員撤銷請撤銷到部自未便再由該商辦理致貽糾紛應暨生別巡流弊茲經決定將該路綫改歸國有由本部派員籌辦以息浮言而收實效除咨吉林省長外仰即遵照此批云云由是觀之該路綫既改歸國有則一般搗亂之徒將無所藉矣

▲一面坡▼

●誠旅長接任鎮守使

駐坡前鎮守使兼綏護路司令陶賴九氏因病出缺已誌前報道缺繼督軍電請政府准由第一旅長誠德暫兼理該旅長遂於月之十七號午刻抵坡接任視事云

批示

▲奉天省長公署批示

原具呈人劉魂民 呈爲去歲發明燃油燈取請轉咨農商部立案批示由 呈悉查此案前准農商部咨復以該商所製燈頭四個經部審查該製造燈式樣製法均無發明改良之點所請給予專賣十年一節核與暫行工藝品獎勵章程不符礙難照准等因業于上年十二月十六日牌示在案着即知照此批

▲東三省巡閱使批示

原具呈人陸軍大學學員鮑文越等 呈一件爲請給津貼以資向學候示遵由 呈悉該員擬請酌予津貼以資向學等情查本署並無此項欵項急向 奉天督軍公署呈請酌發可也仰即知照此批

各埠銀及糧食行市 (四月廿二日)

奉天糧行市 [illegible] 二元八〇

●奉天金銀行市 [illegible]

本帖大票 十日限 廿五日限

正金銀行奉天支店 一九〇元〇〇 (一五一元五〇)

●大連電報 [illegible]

●開原取引所 (四月廿二日) [illegible]

神皋雜俎（本欄歡迎投稿）

小說

誰之過？（二）

（美國惠廉福克斯著）（藉夢芸）

台達聽了這些話。笑了一笑。用手一搖。這是表示他自己有道理。叫他夫人不必多說的意思。他夫人又接着道。你不聽我的話。我也不願來管。你愛做你的做去。只是明天是聖誕節。下半天瑪麗。（他的女兒）格雷二（他的兒子）都要從學校裏回來。今天晚上。我們應該再請幾個客人。開一個宴會才是。台達說。這些事。我管不了。我總贊成。你去辦便是。不過我除了寫字。我沒工夫陪客。請你諒這。台達夫人。又發了怒。台達連忙笑說道。我有功夫。我有功夫陪客。他嘴裏這麼說。他心裏却一百個不願意。

這天晚上七點鐘。台達家裏來了許多客人。瑪麗和格雷也都回來了。台達夫人十分高興。這時台達也有了興緻。將客人接到餐室裏面。一個個都坐定了。台達坐在主席上。照例說了幾句歡迎的話。大家都繼了他幾句。停一會。他從他的懷裏取出一本稿子來。那上面寫着「自由戀愛」幾個字。他就立了起來。向大衆鞠了一個躬。裝着演說的姿勢。說道。今晚是聖誕夜。我們應當快快活活的尋些快樂。方才不負這良夜。所以我們舉行了這個宴會。不過我們沒什麼音樂。也沒什麼跳舞。現在有一本小說稿子。是我自己做的。將要完篇。特地給諸君們觀。一則借此消遣。二則請求諸君將他不適當的地方改正。他說完了。就將稿本交給坐在他上首的一個人。這位客人。是一個著名老道學家。和台達本來是要好的同志。他讀過。又有了新著作。他認作又是什麼道學小說哩。連忙恭恭敬敬的將稿子接過來。加上一付夾鼻眼鏡。仔細一看題目、嚇得他幾乎吃了一驚。翻到第二頁上面。看上幾句。頭也痛了。再也看不下去。連忙遞給右面一個人。不識趣的台達。還去問他道。你看這樣。還有些價值嗎。他歎了一口氣。一聲也不發。暗暗的罵了幾聲。那本稿子。一個一個傳過去。也有贊成他的話的。也有反對他的話的。年紀大的人。多不愛看他這本書。有兩個年紀輕的。看上了趣味。便愛不釋手。連飯也不吃了。不過不贊成不贊成。都很奇怪。這位著述先生。怎以將宗旨改變得這樣快。不知在那兒吸了新鮮空氣。竟會做出這樣新奇的小說來。他的兒子和女兒瑪麗。更是不明白。（未完）

譚叢

影身齋談叢（二）（歹毒生）

▲島葉

一日高由出十餘金。令點役的酒席。與諸因人共飲。酒中微意。飲時高貝述其生平事。一無所諱。曰。余自幼孤苦。父母早亡。無兄弟。賴叔母養。至七歲時。叔亦沒。孑然一身。飄零無倚。遂隨少林寺僧習技藝。計五年。適已十有二矣。未幾師亦故去。所遺者惟刀一柄耳。當少分文。枵腹者數日。不得已待斃也。不得已。乘夜持刀入某大府。探得金銀出。囊數千金。攜之而逃。適到處從瘋為男。死於瀋祭者。不可勝數。心。將金散與無賴樂者。使病者得慶更生。藉因金錢。途利路為強盜。遇富商大賈。劫其財以救貧難困苦者。遇貧官惡吏。則斬其首。以濟孝子賢孫。余蹤之所至。受害惡者莫不以黃衫俠客之目相推也。余時年尚稚。技倘未精。久慕老俠在閩。遣士技藝絕倫。於是飛行術。一柄刀遊遍南北。余趨拜之為師。暇習爭苦。五年遂通。艱辛走壁之術。因吾師與江洋盜魏某有怨。冒不與其共天地。余之技藝受之於師。敢不能之乎師也。（未完）

著述

香粉夜叉或問（二）（儒丐）

或問。靜文最良之哥年也。而使其慘死。予讀者以不快何也。儒丐曰。余亦不知其何心也。君必勉為說明。厥有二義。為行文計。靜文不死。不足以言輕策。為社會計。靜文不死。不足以狀其污。讀者能扼腕為靜文抱不平。斯作者之目的達矣。須知人能為靜文抱不平。彼不良之社會。或稍有一線改良之希望。然則作者寫靜文之死。又豈無微旨哉。夫始散終聚。先苦後樂。雖為小說之常套。若循此例。寫得靜文日後如何發達。如何富貴。娶得美婦。較佩文如何實激。後來佩文色衰。如何被武大人厭棄。頗悔從前所為。欲以破鏡仍歸靜文。而靜文哂之。若此記述。真不值識者一笑。只可於三家村中。說與孺子老嫗聽耳。安得謂之為文藝乎。何如三尺隴墳。使人憑弔嘆衰之為愈。且知人之所以弔靜文者弔哀。則其言佩文也。當無窮期矣。

品花

花事隨筆（遊左游魂）

余於前夜巡迴。至榮華部。見一麗人。名紅樓。演崔。乃友人情理所素識者也。具有酒脫不羈之概。每一啓齒。聞者解頤。不但主莊被其電力攝引。而邊臣亦樂就職務焉。

近日事務稍暇。同梨影到香霞香集。因其臥病初起。見余等笑而問曰。許久不至。今日甚風吹來。斜倚梨影之側。縱談心腹。瘦情畢露。有種種無限之親愛。不能形容畢肖者。想情郎媛女。至此有難乎為情之處。

留香館姆姆。見之令人生愛。不見亦不相思。群樂素霞。見之令人生憐。不見令人苦憶。評者謂姆姆之活潑。蘭勝於素霞。而素霞之談吐。遠過于姆姆。其實各有所長。有觀者自易其任處可也。

同部有名天香者。貌本中姿。應酬洽淡。余友有過其廬者。如南北水汗。咸遭其白眼。為余言之。余始不信。昨夕赴其別台。乃信其言之不虛也。

▲怡紅之人物（孤鶴）

怡紅寶玉。久為一般獵艷者所稱道。前隨友人至該班。一見之下。果然名下無虛。校書本自吳江。籍於北都。工應酬。善談笑。一言解頤。四座風生。娓娓清談。令人忘倦。宜乎車馬水龍。不絕於枇杷門巷也。

同部金桂。年屆雙十。天然佳麗。眼含秋水。眉鎖春山。櫻桃樂口。楊柳纖腰。出水芙蓉。未足方其丰也。友人老李。看過京滬名花。而獨留心於此豕者。良有以也。

文苑

讀香粉夜叉有感（張與周）

悲哉世道衰夷良莠薰蕕品不齊厲跡蛛絲耐玩索神牛鬼太蹊蹊明來城郭皆狐鼠大半衣冠愧犬彘忍將心變黑渾斷守自孩提

春日懷舊吟

匆匆別後月卸圓門掩東風寒食天道義相交情自篤文章雖美賤難傳狂吟終日成詩癖貧與本衣酒餘恨熬呢喃雙燕子穩人愁思一年年

感春 七律二首并解（瘦吟館主）

美景新融。春光正好。劉之者須心情愉快。方能遊目騁懷。不然則略景生情。彌增愁恨。鸎兒開良辰美景奈何天。賞心樂事誰家院。而生愁感有同感者矣。因賦二律。○略以寄情

絲絲弱柳曳春晴鬢鬟嫩雲映水清碧鴛鴦翡翠作成雙蝶魂醉酣山光初霽綠帶笑有情最是桔天芳艸稗新根舊葉不分明

紛紅駭綠媚臨光桃李花開艸作芳落寞嫩綠剖地去無才柳絮逐風狂最憐蘭蕙生幽谷間向園林數酒觴一宴蜂來又蝶去半從花底覓餘香

天籟同鳴集（小糊塗答未是艸）

雪天訪王雲佐先生承留小飲

道路迷路不與鄰來背雪出坤闖好堂酌我為無傭勝們山陰訪戴人

卿明舞臺觀劇偶成

公餘觀劇遣牢騷白雪陽春曲調高孫叔化身呈本相冊皇餘睡漫吹毛驀來兒女情縱有學作英雄氣自豪看破古今皆是戲逢人原是凡曹

端節遲友人不至

琴書飄泊久離鄉節屆天中擬態多為寫愁腸懸艾藥因緣命繫絲長湘波永了三閭怨蒲水偏生五月涼蒲酒待君徒引領惱人風雨過端陽

●梅

春來猶未著梅花取次東風著意催和靖未歸廿寂寞紅顏不為別人開

雜報

▲奉天▼

●更換法官

□等廳檢察長梁枝鈜以鐵嶺地方廳檢察官張君凱任職有年特將其調往海龍地方廳所遺鐵嶺檢察官一席則以海龍地方廳檢察官劉士釗接充日內即可交替云（文）

●排長病歿

憲兵營第三連排長敦興周日前患感冒風寒見因病故白營長以該排長充差有年頗行撫恤故白營長首先捐助二十元其餘各連兵士每人捐一元云（强）

●以怨報德

大西關下頭有高某數年前曾在江省充差賦閒家居已閱二年月前有其在江省時舊日同事劉某來奉謀事寓於高家一切衣食均係高某供給日前不知因何小節高與劉激起口角劉即移出高本有煙癖劉即告密於偵探是晚將□某家檢查一次幸未查出若何證據云（前）

●坤名伶相繼去奉

在第一樓及鳴盛茶園演唱著名梆子青衣李鴻齡張翠仙各因事于前昨二日回津□面武生劉鳳樵亦辭却第一樓於昨晚去塞□哈梨南營業遂不免少受影響（陳）

●夥度婦正式婚嫁

有劉詹氏者年逾花信孀居有年因與某機關之差役有染日用一切皆係該差役供給於是相與夥度乃劉詹氏以合夥終非久計遂託人媒保於差役作為正式夫妻由是兩相情願遂於日昨正式結婚云（兌）

●軍界車輛之橫行

城關車輛往來街衢莫不遵道而行然非所論於軍車昨有造幣廠大車一輛赴小西關拉運貨物車上坐有軍人數名行至門洞人民擁擠之中彼竟直馳而行以致他車倒退而避沿路無論有何車輛均須先行避去殆因其為官車故有勢力故也（兌）

●欺詐未遂

有義縣民人牛某等因地畝糾葛在高等廳上訴又遭失敗例應上訴大理院適有張某者自稱前清巡撫增子固之族房謂汝等若能出錢若干吾回京時在大理院必能為之運動總總無知入張圈套後經其友人提醒始行拒絕云（前）

●捕獲煙販

城西人于海亭曾在某機關充差嗣因事辭退賦閒日久遂往來吉哈長春天津間販運煙土因之獲利日多不意茲聞昨由北省携帶煙土若干前經下車為偵探所偵悉當即捕獲送交警署嚴辦云（文）

●惟口興戎

二十一日大北關衛生醫院附近某胡同有耍猴者帶猴玩把戲有某甲見耍猴者說云猴贈人誰不能生活要猴者聞言當與之理論某甲即舉手便打竟將耍猴者面部受傷觀者亦為之不平當告就近警署將兩造扭問其結果委係某甲暴行不法罰洋一元以為要猴者養傷之費一面註冊如果傷不見愈或有意外之故仍惟某甲是問故令其取保釋放云（杂）

●彼此離婚

城東大荒集周姓有二子一女均已婚嫁完娶日前周某以其次媳不孝牽其次子來城擬在法廳起訴請求離婚尚未成案不意其女因有外遇被其婚偵知亦來城興呈訴離異現在其戚友等來省調說者共十餘人均住德祥店云（前）

▲安東▼

●火災駭人

安東永安街張柏有尖餅舖於前晚因爐火不慎致起火災燃燒房屋四十餘間當經消防隊撲滅詎昨午後五鐘許興東市場李振好妓館因蒸飯不慎又起火災正值北風大作燃及鄰佑四百餘戶共燒草房三百五十三間瓦房四十七間樓房十二間當經中日消防協力撲救至晚十鐘許始行滅熄損失頗為不小云

●兇犯被獲

安東六道溝租界內日前發見無名男屍一具非無屍親認領當經日警署查勘緝嗣經中國警察廳飭同偵緝兇犯經警察偵探常義治等秘密訪查昨在交界不滿地方獲姦家查有宮順實與該案頗有關係當即抓獲經金督察長于司法科長訊究據供死者係張鳳山曾在韓國搶窃為生素有挾嫌宮順特引誘來安在六道溝用木棒打死各情不諱業經備文呈送警察廳核辦矣

▲蓋平▼

●窃賊胆大

邑內東街福泰盛洋貨舖于月之十八日夜間被賊撬門入室窃去洋貨若干及經人知覺賊已遁逃按該處距警察團位近在咫尺窃賊胆敢如此毫無忌憚未識有保衛治安責者將何以善其後也

●誘姦盜賣

邑東胡家嶺村周明珍于去歲春季出外營業家遺其妻繆氏並子女過度詎其表兄劉盛福勾誘繆氏與張巨山成姦去冬盜賣于張携赴北城日前周某歸來妻子均杳詢知前情遂赴法庭提起訴訟已將劉盛福拘案訊辦如何判決姑誌之以觀厥後

▲鳳城▼

●祝融肆虐

本埠東街張鐵炉於十六日下午五鐘時後院草房偶因失慎火發沖天幸警察商會水龍撲救幸未燎原僅燒草房三間亦云幸矣又七聖祠廟後海興店於十八日上午九鐘許後院草房突然起火當經商會及巡警各界前往撲救即行熄滅僅燒草房豬圈棚等四間幸未殃及云

▲本溪▼

●庸醫殺人

本縣荣市街延生堂王某毫無醫學知識昨有邑南鄭家屯向姓子患感冒之症該□携代來縣延醫聘治行至荣市見有生堂藥房逐入內求診弁王某診視將藥水灌下當時幾命嗚呼向姓三世守寡僅有此子今被庸醫所悞該向姓婦即至縣署控告如何了結容訪再誌

●乘車被刼

河東城廠鎮有木商紀俊卿日昨由岸橋河口村乘安奉車赴省行至橋頭時有一素不認識之人上車與紀某而坐及車行至補金溝天尚未明該人竟將紀某提包擲去跳車而逃紀某無可如何至本溪報告中日警察請為嚴緝聞包內有大洋三百餘元名貴表一樑大照等物云

▲四平街▼

●幸未被搶

本縣義和順錢莊昨十七日午後九時有胡匪四名各執鎗刀由後院蜂擁而入希圖搶劫幸該號某甲立將室內之門拉住反匪放鎗該號亦開鎗對敵匪知有備始行逃竄未遭搶劫云

▲哈爾濱▼

●自取其

本埠道外擺攤街講演所迤東每日必有一般無知婦女專以蔽容為活該地設有兩警□三某警時與該婦等私相調戲日昨竟持一避火圖（俗稱手捲）與婦觀看遂被該婦等大為叢怒罵不絕口勢將衍武與警見□不佳即逃至就近商號以避其鋒婦等是腳不絕口幸經臨近商家極力勸解始行作罷云

▲長白▼

●槍斃盜犯

去歲五月警察隊在八道溝拿獲盜犯劉培譽當即送縣法辦經縣知事訊明為匪不諱遂以死刑呈請高等廳判決執行迄至本月五日奉到復令即綁赴刑場槍斃示眾矣

▲義縣▼

●調查車牌

本縣自治收捐處委員張銘軒自秋頒到車分板各區警察發放至今尚未發完該委員恐鄉間派領不齊昨特委該局辦事員徐化民帶同警察赴各鎮屯稽查實行調查車牌以重收入云

▲梨樹▼

●地局開徵

本邑公益地局每年春秋兩季徵收王府地租今屆開徵之期局長李樹滋已帶局員數十人赴局於昨舊二月二十一日實行開徵矣

●挖墻窃馬

本邑公益地局東大墻日前被賊挖洞竊去騎馬一匹即時電報警局飭查探其去跡係由東面城牆而出能否弋獲俟訪再誌

▲興城▼

●繩自盡職

本邑商公府地官地年前尚未丈完本年二月中旬請清丈總局委繩員王幼袁協同府員前往古城子屯通知各佃稅明丈地宗旨故佃戶等悉丈之地悉數指清定界隊由本邑西區地多山嶺人民強悍經訴員多方勸導無不悅服現該區商家人云王君逐日下段不辭勞瘁所有費用均行自備並無騷擾各佃之事總員如此可謂克盡厥職云

▲樺甸▼

●拾物招領

本邑警察第一區巡官張鳳振於上月初旬在警巡街市拾布包一個內計零布十數塊當票二張即回區呈報備存並發貼招領現已月餘無人承領昨聞又經同警察某在崗巡邏拾牛一頭當即帶區喂養一面懸牌招領聞業經劉鳳祥具保領去云

▲肇州▼

●隊長被押

縣知事支頌珊奉令將鄉一節已誌前報茲聞前由二站丰樂鎮老城基一帶紀首查辦而地面賴以得安然無胡匪擾亂情事刻聞支縣知事昨至大同鎮查有前駐該鎮之遊擊隊隊長趙某有不法之嫌疑當令該鎮警察所先將趙某押來縣以便細加調查按由行依法處置云

▲榆樹台▼

●校長得人

榆樹台鎮縣立第二高等小學校自劉校長士軒接轉以來力加整頓大有起色該校高等班已停辦多年今春經劉校長新招一級學生三十餘人共國民三級學生已達一百二十餘人課程勤慎校規嚴肅所聘教員又均稱職是以地方士紳頗為贊助鄉民極表歡迎榆樹學務之發達指日可待謂曰為得人誰不宜

本館營業部啓事

招募代派處

本報招募寬甸縣代派處如有願擔任者即希從速函商或來館面議可也此佈

新委呼蘭分館

本報呼蘭縣分館新委常漢三為經理專辦本報代募廣告一切事宜仰新呼蘭各界諸公如有欲訂閱本報及刊登廣告者均希逕至分館與常經理接洽面議可也特此佈告週知

特別廣告

恭頌劉君傑臣之仁讓

天津洋行新太興紙事劉君傑臣數年前因拜泉縣初闢恐一時不能振興特自出一鉅款在東門內展放街基地方建修大廈一所名曰扶桑茶園早經呈明縣署立案不數年間地面發達蒸蒸日上多數商君提倡之力去歲王永亨擬在西八龍方創修一園以樂子弟為營業與劉君之園有別縣署方准照辦但彼此均為營業難以兼顧於是竟爭互爭繁盛劉君以仁讓為心及以王保貧若不忍為之不肖較量為此自修一戲園停止演劇月興別業計讓與王一樹特亨其利夫以劉君人所難能非素具道德自特忠厚者奚克臻此嗚呼際此爭權爭利出界且出如是仁讓劉君者殊為拜泉風也是以紳商各界贈送急公好義匾額以昭其特將此報以永不忘云爾

拜泉縣商會會長于耀之　商會會長孫觀亭　農會會長　前省議會議員　省會計劉紫　省議會議員馬子登　全上　全上　勸學所長　警察所長　全上　石

上海銀塊　金票　大洋對錢　小洋對錢　陰曆五月十日　星期日　最高　最低

折斷煙鎗

由韋廉士大醫生紅色補丸之功力使爾身體復原強建逾恆

何必成爲鴉片之奴隸乎倘有閣下以此當作藥餌既已犧牲於鴉片煙之中而不速求良法以驅此煙癮耶即如已有多人曾經戒絕且得身壯力健喜樂無比矣

請讀東三省奉天撫順縣水利分局理事佟鰲功先生之確據便可知矣其來示如左云

鄙人幼時久患腹痛之症時發時愈屢請名醫調治難以除根故吸食鴉片尚望有解腹痛之患自吸之後未滿百日腹痛漸除而煙毒由此而起直至民國三年亦難割斷此數年中不但費款累錯之誤且身體枯瘦軟弱不堪民國曾有郵民戒煙之命令俾國民身健力強以絕此大害也思從此立志戒煙嘗試各種戒煙藥品均難奏效因閱及昔閱報章常載韋廉士大醫生紅色補丸很轉弱爲強於是即爲購服一星期後腹痛下瀉均稍止繼服三星期腹痛下瀉之症漸漸若失鴉片煙癮亦斷決十之六七忽始知大醫生之補丸非但能健身補氣復元且有善除年久煙癖之神妙連服十餘瓶煙癮全消身體強壯諸症皆癒且身廣體胖較之昔日迥然不同矣無以爲報草佟數行附呈小像聊明感謝

韋廉士大醫生紅色補丸並非戒煙丸也須知此丸之功力能補益身體能扶助戒煙軟弱之人以去除煙癖也由其補血健腦之奇功曾經救治無數之患煙癖及戒煙之後身體虧乏者均能强壯也凡經售西藥者均有出售或直向上海四川路九十六號韋廉士醫生藥局函購每一瓶英洋一元五角每六瓶英洋八元郵力在內

佟鰲功君之玉照

今則肥潤可愛

戚激嬰孩自己藥片之功效

腸胃不舒爲嬰孩普通常見之疾病嬰孩自已藥片可保絕無危害嬰兒自初生起至孩童止均可服用曾經見效者已千百計即如江蘇寶山獅子林陸軍第十師將稿步第一團二營七連張鴻斌之證佐亦其一也茲錄於下

余有小孩由及週年缺乏乳食因故常與堅硬食物以致食滯不消腹脹面黃強項號啼瘦弱不堪服藥罔效嗣經友人王君耀先告以嬰孩自己藥片服之可愈且謂伊女食餘曾服此藥片余從其言服後果驗繼又向滬購買每打服之未數日上症若失今即肥潤可愛大兒往昔川特函道謝倘如尊處無從購嬰孩自己藥片請即寄郵票大洋六角至上海四川路九十六號韋廉士醫生藥局原班郵奉一瓶可也東三省總經理牛莊源來盛

西洋美人鏡香皂

香氣馥郁 品質優良 能使耐久

奉天萬芝堂藥局

太醫院宋醫考驗立案發給執照專賣各省府縣均有代售本堂宋醫子岐應痧散

保胎健母丸

專治婦人久患墮胎者一年一次或二次者受孕之後急服之此藥專無驚胎之害保胎元媛子宮補氣水滋血脈健脾損扶元氣和胸胃養心腎利症膈之最痛等症服之最孕婦效方之良科保胎之一藥每大匣一元色每小匣八角六角

參茸補腎丸

此藥以參茸爲君參乃仙草大補元氣應乃培養氣血專治腎虛通百服培養氣血之精藥和爲丸劑善補男子腎寒精冷陽痿不舉與腎虛不久神短少腰腳疼痛頭暈耳鳴眼花筋骨痠軟婦女經水不調赤白帶下久不受孕腰腿疼痛骨蒸身熱等症服此藥補子延年益壽此藥每匣價洋二四元十元

立止咳嗽葯

本堂宋醫祖傳成方專治男女老幼遠年近日諸般咳嗽痰喘勞傷等症此藥善能止嗽定喘消痰養肺寬中帶血不論年深日久傷勞咳嗽肺虛痰喘不安飲食少滯內傷外感肺氣不和不再此症管保去根永不再犯服此藥能補肺和氣能清能散病者一服所付即愈百中每付立見功效一五十付價洋三四角五付價洋一圓八角無二價

神效虎骨藥酒

此酒專治男女中風中寒左癱右瘓半身不遂手足麻木筋骨拘攣口眼歪斜腰腿疼痛步履艱難以及小腸疝氣寒積冷痛等症速飲此酒立見功效每瓶大瓶元六角中瓶市洋一元小瓶市洋六角五角

開胃止痛丸

此丸專治男女老幼心口疼胃脘痛食水停滯積氣脹滿寒積冷痛遍身疼痛作寒作熱噎嗝嘔吐惡心肚脹胃寒酸氣吞酸不論新久均可服之百試百應每付二丸價洋三角另無二價

宋氏救喉散

主治咽喉腫痛單雙乳蛾喉風喉痹白喉喉疳喉瘡喉癬喉閉喉痧不下飲食之急症此散吹之如見其効治小兒一切喉症每大瓶一元五角小瓶一角

虎骨熊油膏 雙合化痞膏

此膏專貼風寒麻木諸般腰腿疼痛男子遺精白濁婦女赤白帶下淋小腸疝氣手足拘攣骨節疼痛積聚痞塊等症按穴貼之其效如神此膏小張價洋三角大張六角

專貼男女氣痛血積寒積食積心痛胸腹脹滿噎嗝反胃氣痞水臌鼓脹腹瀉久痢疝氣下寒小腸疝氣腰腿疼痛手足麻木及婦人癥瘕經脈不調赤白帶下並治小兒一切積聚肚腹膨脹常貼此膏最能化痞積速效此膏每份洋四角整買五份按照九扣

琥珀逐淋丸

專治五淋白濁小便刺痛沾染花柳魚口便毒毛髮脫落男女新久諸淋諸症急服此藥者清淋解毒消腫利便下元付價洋五角

各省代售處

奉天 吉林 ……（代售處名單略難辨）

本舖開設奉天大西關大悟堂謹啓

花柳注意

從來花柳之症其害實不可勝言倘誤投庸醫治療慣用銀粉倒提封藥等法只求當時立愈不知毒氣內閉逢春復發遍身紅點毒攻上部發際脫落二目失明咽喉破爛頭痛鼻流耳內流膿鼻場齒脫毒入於肺咳嗽氣短言語失音毒攻下部肝門生痔大便走血毒串入骨筋骨不遂疼痛難堪日輕夜重步履艱難除毒不淨且必染妻絕嗣其種種劇烈之患筆難盡述然若醫治得法則毒思亦不難消除淨絕本醫士有鑒於此深爲痛憫搜求研究至再專以應手奏效爲宗旨無論遠年近日一切花柳毒瘡或經醫不效服藥無功者請到敝藥房看法調治輕者一星期重者二星期除根永不再發有病好交錢以取信用特將實在情形披露花柳者幸勿自誤也可

奉天省城大西關上頭

英美大藥房主任侯鳳岡啓

朝鮮銀行

總裁 美濃部俊吉

資本金 四千萬元（全額收齊）

積立金 五百五十八萬元

本行辦理存款貸款割引匯兌事務貨寶塊金塊銀其他一般銀行業務莫不執行並在朝鮮滿洲兩處盛管理金庫事務

京城南大門通 振替貯金口座 京城三三三番

分行及出張所

日本東京・大阪・神戶・下關

朝鮮釜山・大邱・仁川・平壤・鎮南浦・元山・群山・木浦・羅南・

清津・會寧・

東三省 大連・旅順・營口・遼陽・奉天・奉天新市街・鐵嶺・開原・四平街・鄭家屯・長春・吉林・安東縣・龍井村・哈爾濱・傅家甸・齊齊哈爾・滿洲里

中國本部 上海・青島・天津・濟南

俄國 海參威（貨幣交換所）布拉戈貝勤斯克・哈巴羅斯克・赤塔・

美國 紐約

此外於倫敦巴黎及內外僑要之地均有匯兌代理處分行及出張所

世界名酒 ヘルメス

多年貯藏熟製之聲譽久著斯界之

嗜威斯克酒者請飲黑爾美斯威斯克

特製圓瓶

方瓶

大阪東區安土町 祭原伊太郎

何故呀！

何故呀靈藥 中將湯 有最多銷路呀？有頂上信用呀？

此乃爲頭等効驗無悞婦科靈藥之適證也

主治効能

●中將湯治子宮各病 ●中將湯善治月經各病 ●月經不行服中將湯立效 ●經來腹痛服中將湯最效 ●處女初次行經能治各種病 ●月經過期用中將湯不効 ●何故呀 ●日常身體服中將湯不致 ●產前服中將湯可免小產 ●產後中將湯不可少 ●孕婦服中將湯能安血保胎 ●中將湯能療治任何婦人病 ●中將湯常服身孕得子 ●中將湯能令子宮各部 ●中將湯有保腎功之效 ●中將湯能令經血調

藥價

兩天份	五角
四天份	九角
壹禮拜	壹元五角
貳禮拜	貳元八角
四禮拜	五元

婦人講求者請將郵貼二分寄交此處奉上惟請寫明地址要

日本東京・大阪 總發本舖 津村順天堂大藥房

總理批發 上海河南路（天津日本租界旭街） 東亞公司

此外各埠著明藥房均有寄售

民國要聞

●最近之財政方針

拉孟德來京當局對於財政方針頗有討論財部最近並製成計畫業將近兩年來財政經過情形暨將來財政政策大意謂民國四五年間各機關經費已有積欠至民國六年達三千萬元七八兩年用兵結果截至八年年終又欠臨時軍費三千萬元經常軍費千七百萬經常政費千三百萬此外欠中交兩銀行五千萬元欠內外短期借款一萬三千萬元以上各項欠款合計達二萬七千萬元之鉅至每月可靠收入不過六百萬而每月支出約須千六百萬此財政最近實在情形也整理之策分為治標治本兩大端治標之法又分二款第一維持現狀就目前軍政兩方必不可少之費計算可去者去可減者減去淨減淨應定若干作為維持現狀經費十足發給勿再折扣第二清理積欠就積欠二萬七千萬元分別緩急輕重定為四等（甲）七年以前舊欠暫不發還（乙）八年年終止所欠臨時經常軍政兩費酌提分還並搭公債或國庫券（丙）內外短期債券設法展期（丁）京外各銀行臨時墊借各款內各銀行自身亦甚困難須先籌還第三增加收入就稅款一端剔除積弊或另籌關稅源以期增加入款以上均為治標之策另有治本五端一裁兵二闢國道三興工廠四開荒田五興教育第二至第四需備收納裁兵之用以上辦法每月減出增入經常費每月不敷約僅六百萬元四個月後當漸能適合收支姑以四個月為整理期每月不敷六百萬四個月為二千四百萬四個月中應儘先籌還各銀行短期借欵及扱還八年以前舊欠約須二千六百萬總計需五千萬元此款擬出自內債或出自外債須先籌得然後以次實行清理云云

●二十日之閣議

廿日星期二國務院舉行例會閣員及諸閣員均列席上午十一點十五分開議計所要議案四起（一）和議問題新趨勢發出顧電後各省紛來復電多表贊同滬上王總代表最近亦有意見陳述是日提出此案於南北合制憲法一項略有研究惟未表決俟下次會議再行討論（二）漢口建築商場督辦張國淦擬訂到行章程規則呈請施行案表決照准由院呈請大總統以指令發表（三）第十師請撥欵幇充軍餉案處浙督盧所統第十師積欠軍餉甚鉅電請以本省擬派停付英德賠款一百五十萬移充軍費表決交財政部核辦（四）外交問題山東案未提議關於承認勞農政府一節略有研究未表決時十二點卅五分散議由宋閣揆入府報告

●政局將來之觀測

補提三長問題無論停頓政局再趨於混沌矣日前頗形動搖之現內閣近日稍得小康者因段督辦避囂團河之失中心政權之爭暫時陷於中止狀態故也若謂因八省同盟擁護靳揆之所致則未免失於早計矣且邇來曾吳徐等時常往來於天津者有何等之計畫據確通消息者所談則本月之末當復見政爭問題之勃發云

●陸榮廷亦加入督軍團乎

西南問題中之人物陸榮廷近忽派來正式代表鄭讓子向各方面接洽各種重要問題頗得各方面之首肯并聞九省及二特別區域之同盟團體亦與鄭氏接洽一切或云陸榮廷已與同盟團發生關係本實欲貫澈其要求中之第一條耳

●審議中之對內外要項

昨頃政界消息當軸近來研究維持時局問題曾將對內對外辦法決定數種（甲）對內方面（一）對於滇粵戰事再通電勸告（二）對於北方各省協促和囑其審慎進行（三）對於調人請其仍對上海和會斡旋一切（乙）對外方面（一）福州交涉擬先催促開談判如無効時再對日提出質問（二）山東交涉俟於和議有效再謀進行云云

●粵省情形彌見險惡

▲李烈鈞逃往香港之前後情形

李烈鈞氏容納岑西林之妥協條件本月初二日歸廣州後知為岑莫所欺子身而逃於海軍總司令部以赴香港（下略）本報今將其前後詳情誌之岑西林赴始與告李烈鈞曰現在所部之滇軍二師依然仍歸足下節制且再招兵二師亦歸足下指揮將前二師移駐湖南後二師駐於江西余更務使足下為江西督軍云云李氏聞之喜甚與西林間歸羊城然西林此等語固一時欺人之談而已歸廣後李氏即迫西林以履行約言而西林只告以粵省實權歸莫榮新掌握請與莫督磋商也於是李氏將前言告之于莫督莫督以此約言出於西林非我所知拒之李氏始知被欺而此時在莫方面已有欲暗殺李氏之陰謀李氏先得密報避難於海軍總司令部乘戰船而逃往香港矣李氏之所部雖仍在始興駐守而李氏則不能歸此今尚在香港以圖將來再舉西林等之僞為世人之所深惡聞陳炯明二三日前已向廣州進兵云

●岑春煊與伍廷芳

據廣東通信云自伍廷芳前往香港之後人咸望總裁而兼岑春煊親日前往邀回廣東蓋為伍氏稍留面子也不料竟由岑春煊署名發表命令開去伍氏之外交總長及兼財政總長之職在岑氏之目的在表示於公衆（公）為伍氏自此之後與軍政府完全脫離關係而尤注意於使外人知悉以便提取伍氏存放外國銀行之關餘查軍政府為七總裁所組織凡公布命令至少須有半數以上署名現伍氏免職命令僅由岑春煊一人署名此伍氏所以不能認為有效即使此項命令為有效伍氏不任外交及財政總長但其仍為軍政府之一分子蓋彼為廣東軍政府七總裁之一岑春煊既能以一人署名而免財政外交總長之職則伍氏亦可以一人署名任命新財政外交總長故岑春煊之命令毫無效果不過引起民黨及人民之怨恨耳

●莫榮新助方攻陳

在閩南軍內訌起後方聲濤一部因乏接助佔地今失現下僅存詔安一處業已敗入汕頭逃難但昨據港電稱莫榮新現為援助方氏以排陳炯明起見業已撥欵百萬令桂軍兩師援助方部令攻陳軍云

●總統擬挽留聘老斡旋和議

王聘老顧慨恬淡雅不欲出身政治旋蒞此次奉召來京調停政潮略收效果即欲旋返故鄉不問時事惟總統挽留甚切頗有挽其參與要政之意是以王屢欲出京均被阻止未克成行茲又聞當軸對於和議尚擬近擬分向各方面接洽採取直接商議辦法俾借順勢利導收效較易聞擬遣王聘老南下一行向各督徵集最後意見以為進行標準云

●陝聞彙誌

▲張錫元請令奉軍移駐 ▲奉軍撤防之原因 ▲劉存厚保護煙民

奉軍之呼陝同奧平者早有撤防之訊近復移駐華陰華州大荔蒲城一帶已誌昨報茲據某熟悉軍界情形者言謂駐陝奉軍之撤防並非眞欲撤回奉省特因許蘭洲司令與陳督意見不甚融洽始與居長安（西安）之西荷一旦有變陳督將其與東方之交通前後受敵危險為狀故欲移駐以避危險然無故移動必受各方之反對移駐未成先受阻遏實非計故聲言撤回奉省利用陳陝督期望外於聯省之心理以減少其阻力先令駐最西之一旅先去然後將本部移處陝東以當陳督與中央交通之孔道由東方入陝有二孔道一自大河以南入潼關經華陰華州渭南以至長安一由山西蒲州過河經大荔渡同州蒲城富平三原以至長安許兵令據華陰華州大荔蒲州實處陝省與東方交通之衝一旦有事大足制陝督之死命宜乎陳督之以此爲憂也渭南縣爲張錫元所駐華州華陰亦彼防區得陳督電後即致電中央懇令許司令移駐潼關以外免生枝節云不知許司令果肯出此天險否劉存厚種烟殃民爲陝人來去劉之一大罪狀劉氏亦曾電辯其非事實陝省長方面遂厲行煙禁令滇中續派出軍隊赴各鄉實行剷除因是興煙民發生衝突劉氏既收煙捐當然宜加以保護因派渭鄉司令張英帶兵前往保護據來電報告中央云

●危迫中之湘南防務

廣東快訊自李烈鈞歸省後其部下滇軍之楊益謙楊子材朱培德張懷信等皆決定赴湘湘南駐此等大部南軍防務必將日益緊急茲聞其經過係李烈鈞歸省決定條件楊益謙各部滇軍自願從軍府命令移駐湘邊已無問題發生但因請發積餉暨撥給軍用品各事一時猝難辦妥故該軍仍須稍待始能開拔離粵現軍府已過防楊益謙楊子材朱超張懷信各滇軍官長責成所部移駐防地無得移動其令文云茲訓令事查駐粵滇軍業已明令由本軍政府直轄擬即開赴湘邊增防所有部隊自奉令之日起仰即在原地停駐靜待後命毋違切切此令等語云云又朱培德張懷信等亦通電各處原電略謂先日奉軍府三十五號訓令開查駐粵滇軍已明令由本軍府直轄擬即開赴湘邊增防所有部隊自奉令之日起仰即在原地停駐靜待後令切切此令等因奉此茲謹遵軍府命令絕對服從聽候出湘業經轉令所部即在星子原地停駐靜待後令再總部自率隊開拔以來紀無招收股匪所過地方均恪守紀律並無騷擾情事猶恐傳聞失實特藉聲明自今以後絕對服從軍府命令合即電聞滇軍第四師師長朱培德第七旅旅長張懷信叩云云

●郴州報告 南軍近據某方面得又自滇軍陸續入湘湘南情形非常緊急又加緊預備譚延闓趙恒惕等似已大有決心據皆語人云此次拚命一舉如不成決不再歸郴城趙已收集草鞋五萬雙以備爛用聞此事實爲滇軍促成滇軍既不利於韶州移來湘邊另圖發展楊益謙已於月前抵郴與趙恒惕等有所籌畫魯子材等亦將陸續來此程潛亦與隨來惟程與趙嫌怨既深不知能相容否又聞對於吳佩孚已提出警告無論吳軍撤防與否南軍決定發動予其以四十日期限於此期內聽其發展云云

●顧專使對歐郵僑之要求

外交部日昨接到駐法委員顧前來電報告顧專使近為歐戰期內華工要求撫卹賠償之情形其文大致云我國所募華工與協約國人士共同動作爲數不貲當德國施行潛水艇政策華工性命極爲危險死於不測者計有二千人左右値茲討論賠償之際應要求厚予撫卹每名給以卹金四千元務希從速彙編電復以憑辦理云云

●徐總統籌備萬國博覽會

徐東海擬於本屆總統任內在北京開一萬國博覽會 此事提議業經二月近已由國務會議通過并派員籌備進行各國亦極表贊同會場地點原擬開設於圓明園嗣因該處交通不便始決定將天壇與先農壇二處作爲會場並以公函通知內務部由內部日昨向稱天壇內衛總統例往行禮其外圍又設有無綫電台未便借用云云聞總統嫌府結果仍以先農壇不敷應用必須借用天壇或將無綫電台轉署別處亦未可知現聞中央車站擬將設於天橋該處交通便利開設博覽會最爲相宜倘無何等阻力來年即可成立於振興實業一端固足藉以觀感而資發展將來輸送物品在在需人於平民生計亦大有裨補云

●公府中之財政委員會議

公府財政委員會二十日午後二時曾開會議委員會長周自齊氏於十二時午車由津回京府會張潘兩財政次長及李士偉顧問均列席與議提出討論之要件共分四項（甲）爲各省財政長官呈覆之裁釐加稅意見（乙）爲籌劃應付四月份中央政軍各費問題（丙）爲吳光新催發軍費如何對待（丁）爲發行九年公債之進行手續云

●弼德院組織問題之波折

關于解決南北時局組織弼德院問題近來各界喧傳頗盛惟究竟何時成立則爲另有問題頃據政界消息此事南方首領雖極贊成而北方則已多持反對論能成立亦必減少效能云云

●拉孟德氏與當局之接洽

財政當局定於廿日與拉孟德開始接洽 聞拉氏午後三時偕同美使館參贊二員赴財部大樓與財政總次長會晤列席人物除總長李贊侯次長潘馨航外僅有幣制局總裁周子儀氏加入討論談論至兩小時之久雙方意見經茲一度接洽更爲透澈惟具體討論現尚未到此項時機云

●隴海借欵進行之又聞

隴海鐵路督辦施肇曾在比接洽續借欵因以目下種種情形業已改爲短期借欵一千萬元用以趕速開工各情昨已報告茲聞當局自得施督辦電告後業經迭次商議認爲事屬可行已令交通部即行電飭施氏從速進行以利工事云

●起用張勳說之影響

近來外間紛傳當軸行將起用張勳乃斯事自發生以來利擬即有兩種重大影響（一）段合肥頗表懷疑並有不肯過問時局之表示（二）相傳京外（或云長江方面）某某要人對於此事已決定對待方針云云

●丁乃揚晉見總統

和議事件中央分途接洽日來頗形活動昨丁乃揚氏於午後二點十分鐘自津來京携有陸武鳴密信二件赴府報到元首於五時傳見研究和議速成辦法良久始退

社會瑣聞

▲奇蘭 （上海）

▲如馬鈴式

本邑新閘大通路西新康里第二弄七家一百九十四號門牌龍華禪寺內有蘭花四盆其中有一時吐奇花一枝莖約高三尺餘花凹數十瓣黃重白淚如馬鈴式大小亦如之遍考蘭譜是種莫識請大植物學家一研究之

▲德國有產階級之現象 ▲擇金若士 （德國）

德國自戰敗以後有產階級咸從事婚人醇酒擇金若士跳舞之盛駕乎法蘭西而上之女優尤爲社會上所重視女劇場之內部幾與勾欄相同云

▲夫妻雙服毒 ▲苦命鴛鴦 （漢陽）

頃接漢陽友人通信云漢陽月湖堤趙國林年三十七歲人極老誠向在鐵廠作工每月所入全歸家用有妻陳氏年少三個歲亦傭於外爲人溫存持重不苟言笑前日偕往成善庵祭掃祖墳祭畢囑妻先歸備炊午膳陳氏方走數武即謂後面暖莊之際大作迫一回首乃係其夫倒地氣湊口呼既不能光宗耀祖而振興門庭復不能俯畜妻子而今出傭工細想起來慚愧無地與其自活人間不如自謀一死言畢旁邊置玻璃瓶一個嗅之乃鏹水也見夫如此痛徹心脾當將所餘服下觀者搶救不及正擬抬往醫院灌救而苦命鴛鴦俱已魂飛魄散彼岸矣當經地保往報縣知事到場驗招其尸親認領無如親族寥落久無認領適有武昌商會會董丁舜臣及漢口太康德潤生兩店主人見而憫各熱心捐錢十串其餘助者亦約有十串惻之請統交地保購棺收殮紙上封條尙未漆口即厝於該祖坟旁以俟親族出而代葬也

▲東海擬與淸室聯姻 （北京）

公府消息大總統之女公子前有許配淸帝室統之說嗣因外間有種種揣測遂爾擱置未見實行前者總統復請淸室各處人開於此事頗有關係日昨淸室又派員赴府謁見東海亦係商酌此事不久或可見諸事實云

民國九年 四月 廿四日 各人吉凶

舊曆 三月 六日 壬子 先勝 氐宿 成日

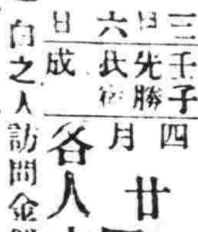

明日之吉凶▲一白之人訪問金錢契約等事不利東坤艮吉▲二黑之人出事無不吉但須慎口舌東巽吉▲三碧之人生前莫動午后吉乾壬癸吉▲四綠之人亨通之日但施利事少渦乾艮吉▲五黃之人循序而進吉東坤西吉▲六白之人如履薄冰之日小心食物西巽乾吉▲七赤之人名實皆不利新事業凶巽乾未吉▲八白之人七分吉三分凶傾行有利西東坤吉▲九紫之人上運之日不妄動皆吉艮吉